



欢迎关注招办微信

广西艺术学院 2019 年本科艺术类 专业招生考试（外省考生） 网上报名操作说明书

报名操作咨询：0571-89265529

招生政策咨询：0771-5333126

招生办公室网站：<http://zsb.gxau.edu.cn/>

广西艺术学院招生办公室

2019 年 1 月 5 日

一、本文试用范围

各位考生，欢迎报考广西艺术学院！

广西艺术学院 2019 年本科艺术类专业招生考试（外省考生）使用本说明中的网上报名操作流程进行报名。考生须阅读本说明后按要求完成网上报名的各项操作流程。

本说明中的截图中的信息仅为说明报名系统使用方法，具体考点、专业、考试时间等设置信息，以本校相关通知公告和报名网站实际为准。

二、网上报名前的准备

1、阅读招生通知公告

考生在网上报名前，须先阅读并充分理解广西艺术学院发布的相关招生通知公告再进行网上报名。

2、网上交费的准备工作

我校 2019 年本科艺术类专业招生考试报名使用支付宝平台进行网上交费。请考生在报名开始前提前开通支付宝账户，确认可用余额能完成我校网上报名所需费用的支付。

三、网上报名操作

1、报名系统简介

我校 2019 年本科艺术类专业招生考试网上报名使用杭州亦闲信息科技有限公司“艺术升”网上报名系统。系统客户端分为手机使用的“应用版”和电脑使用的“网页版”。“应用版”支持安卓系统和苹果 ios 系统，“网页版”支持 Internet Explorer 等常用的浏览器。两个版本的用户账户信息通用，同一账户既可以使用“应用版”，也可以使用“网页版”。请考生阅读完两个版本的操作流程后，根据自身情况选择在“应用版”或“网页版”进行报名。

各专业的考点设置情况、各考点的开始报名、报名截止、打印准考证等时间安排，请考生阅读《广西艺术学院 2019 年本、专科招生专业（方向）、考试科目、录取办法一览表》及相关通知公告。

2、报名考试流程图

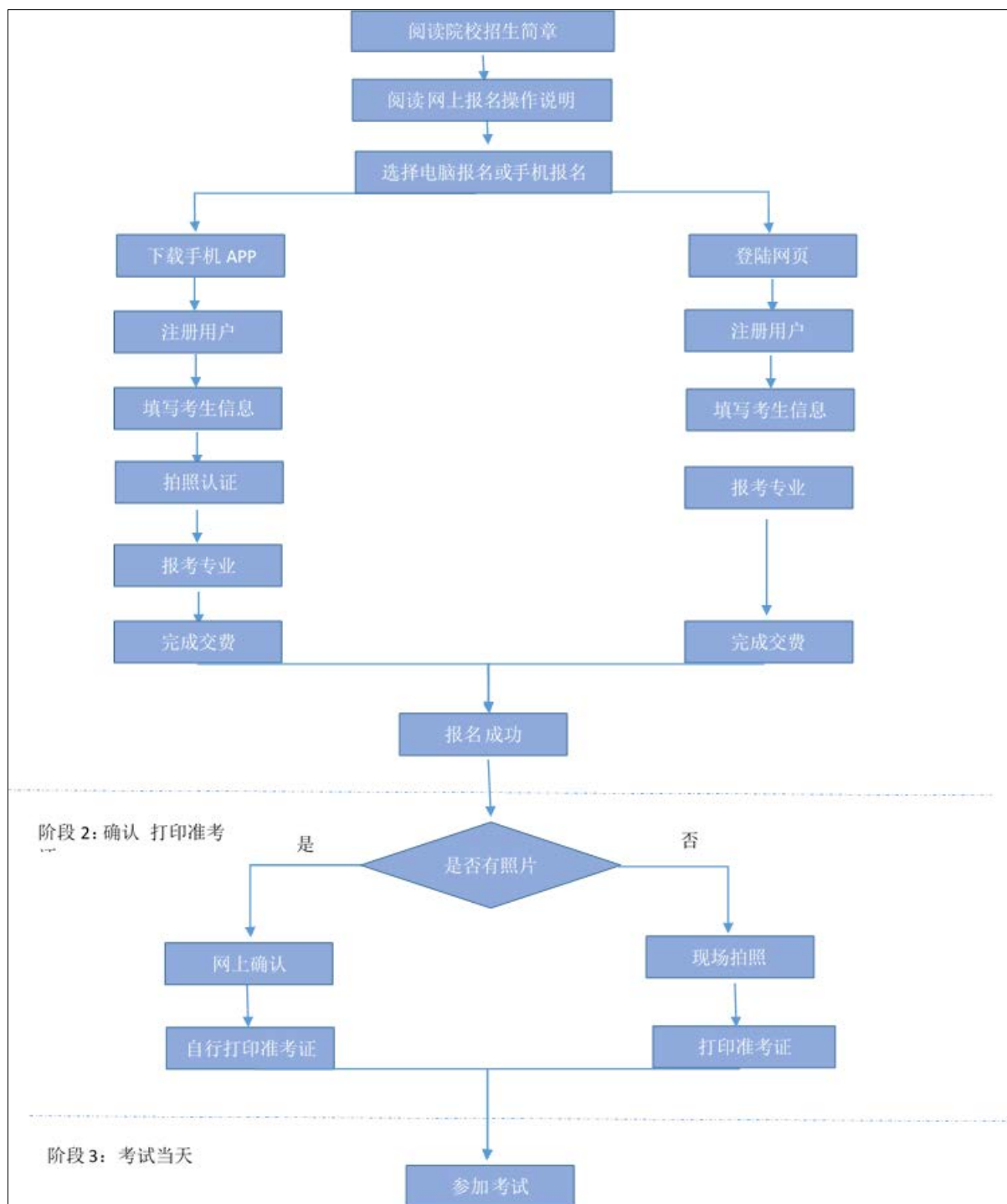

3、阶段：报名（手机应用版）

3.1) 安装手机应用版

使用手机（安卓系统用户和苹果 ios 系统用户均适用）扫描二维码（下图），下载并完成安装。安卓系统用户还可进入应用商店，搜索“艺术升”并进行应用安装。苹果 ios 系统用户还可进入 APP Store，搜索“艺术升”并进行应用安装。



3.2) 注册用户

【方法一】手机号注册，注册后须进行身份认证（家长请勿用自己的身份证号注册或绑定）

【方法二】证件号注册，考生直接输入身份证号码注（家长请勿用自己的身份证号注册或绑定）

操作界面如下图：



3.3) 填写考生信息

考生进入报名界面选择【信息完善】，考生先确认自己注册的身份证号码是否为考生自己正确的身份证号码。选择自己参加高考的所在省份以及自己的考生号（考生号，有的省份也叫做考号、高考号、艺术类高考报名号等等）。点击下一步完善完基础信息、学籍档案以及家庭信息等的填写，填写完成后可以点击下一步进入预览效果，考生确认无误后确认提交。

操作界面如下图：

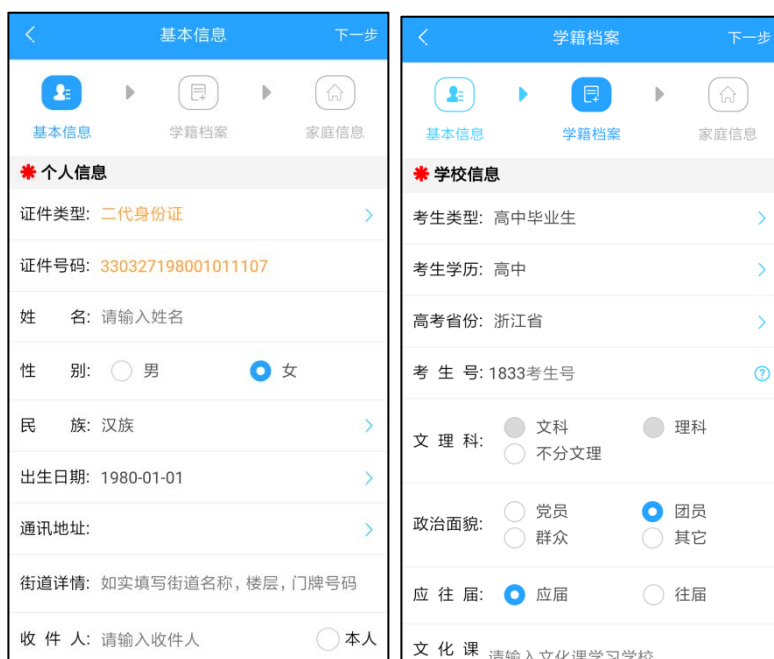

3.4) 选报专业

在报考界面从上方搜索广西艺术学院，或在中间选择查看院校列表或者在下方热门院校选择广西艺术学院，再选择所要报考的考点和专业。

操作界面如下图：



3.5) 支付报名费

考生提交报考信息以后需要完成在线报名支付过程，此交费为院校报名费，考生需要在 30 分钟内完成支付过程，否则超时后系统将关闭本次报名。因超时导致报名关闭后，考生须重新选择考点与专业并提交。

操作界面如下图：



考生须仔细阅读招生相关通知公告后选择考点与考试类别，交费前须仔细核对，确认无误后再进行交费；一旦交费，不允许对该考点的考试类别做修改。外省考生只能报考1个考试类别，考生应认真考虑后再做选择，因考生选择失误造成的后果，由考生本人自行承担。

上述图示中的选项仅为示例，具体选项以报名系统实际显示的为准。

3.6) 报考查询

提交后可看到报名订单点击“支付”进入支付宝界面完成网上交费，或是进入“我的交费记录”点击“支付”进行交费。

交费成功后，考生须进入“我的交费记录”中看交费结果，确认交费成功，以免耽误报名考试。



4、阶段：报名（网页版）

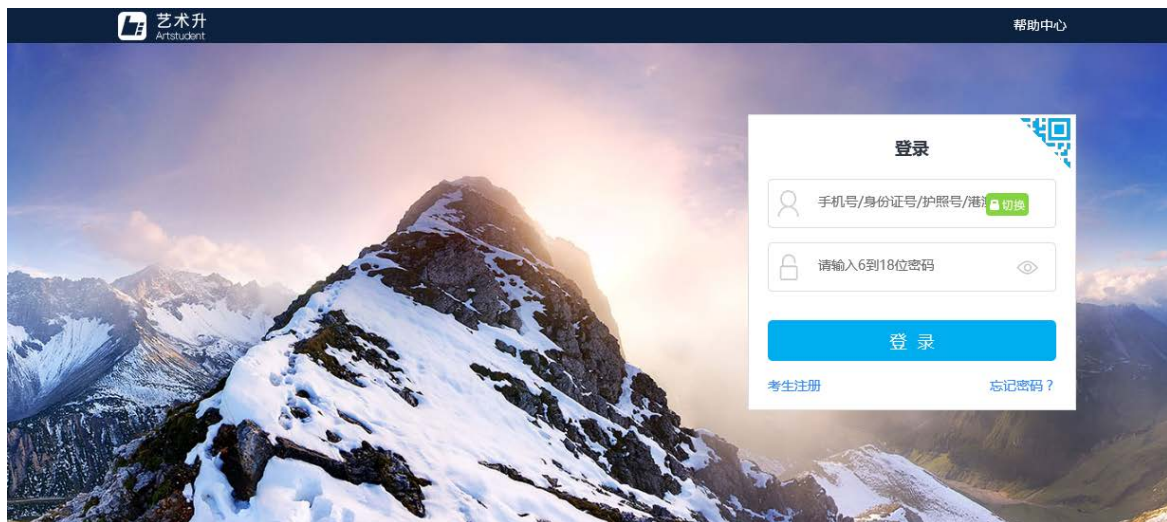

4.1) 电脑版打开网页：<https://www.artstudent.cn/>

4.2) 注册用户

点击界面右上角的“注册”阅读注册协议，阅读完成、理解并同意后，点击最下方的“我已阅读并同意注册协议”。

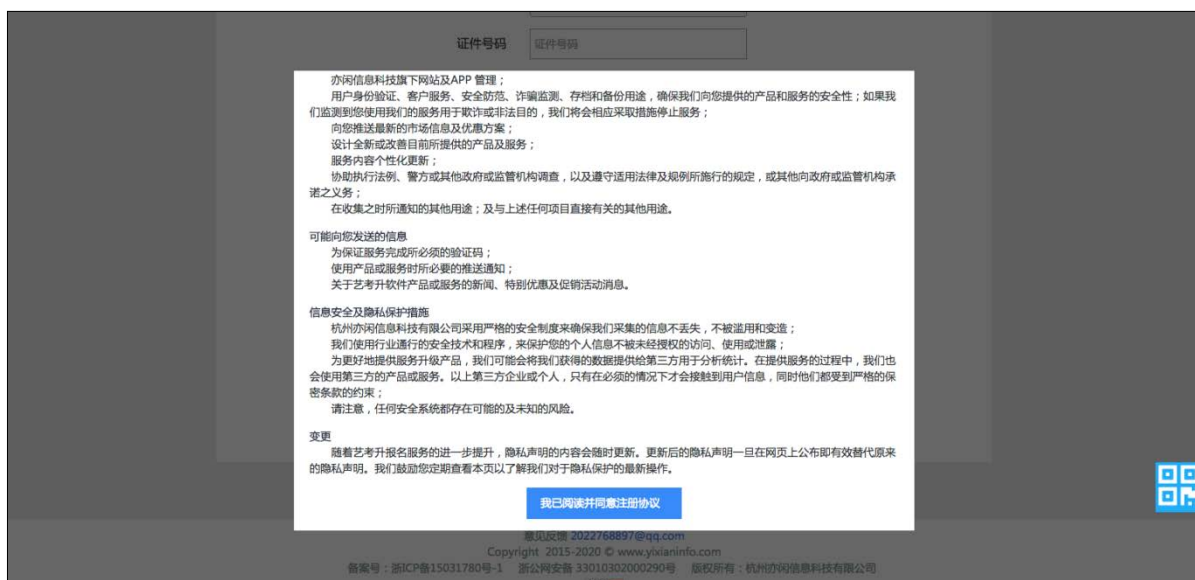

考生注册时选择相应的证件类型（大陆考生选择身份证请勿选择其他类型证件，港澳台考生输入港澳台身份证，海外考生选择护照），并输入正确的证件号码、系统的密码和安全问题，其中安全问题答案在考生忘记密码的时候可以用来重新设置密码，确认无误后点击注册。



The screenshot shows the '考生注册' (Candidate Registration) page on the Artstudent website. The page includes the following fields and elements:

- 手机号码 (Mobile Number): Input field with placeholder '手机号码'.
- 手机验证码 (Mobile Verification Code): Input field with placeholder '手机验证码' and a '获取手机验证码' (Get Mobile Verification Code) button.
- 登录密码 (Login Password): Input field with placeholder '登录密码' and a strength indicator. Below it, a note reads '密码由6-18大小写字母、数字及特殊字符组成'.
- 确认密码 (Confirm Password): Input field with placeholder '确认密码'.
- 验证码 (Verification Code): Input field with placeholder '验证码' and a CAPTCHA image showing '8f7wa'. Below it, a note reads '验证码由5位数字及字母组成'.
- 我同意并同意注册协议 (I agree and agree to the registration agreement): A checked checkbox with a '查看' (View) link.
- 马上注册 (Register Now): A blue button.
- 其他方式注册 (Register by other methods): A link at the bottom left.



The screenshot shows the '考生注册' (Candidate Registration) page on the Artstudent website. The page includes the following fields and elements:

- 证件类型 (Document Type): A dropdown menu with '二代身份证' (Second-generation ID card) selected.
- 证件号码 (Document Number): Input field with placeholder '证件号码'.
- 登录密码 (Login Password): Input field with placeholder '登录密码' and a strength indicator. Below it, a note reads '密码由6-18大小写字母、数字及特殊字符组成'.
- 确认密码 (Confirm Password): Input field with placeholder '确认密码'.
- 找回密码 (Forgot Password): A dropdown menu with '选择问题' (Select question) selected.
- 问题答案 (Question Answer): Input field with placeholder '问题答案'.
- 手机号码 (Mobile Number): Input field with placeholder '手机号码'.
- 验证码 (Verification Code): Input field with placeholder '验证码' and a CAPTCHA image showing 'af6mf'. Below it, a note reads '验证码由5位数字及字母组成'.
- 我同意并同意注册协议 (I agree and agree to the registration agreement): A checked checkbox with a '查看' (View) link.
- 马上注册 (Register Now): A blue button.

注册完成后可以用证件号码和密码登录到艺术升报名系统的主界面。

4.3) 填写考生信息

登录后，考生填写基本信息，填写完毕后保存信息。

考生须按照表格提示完整地填写好表格的详细信息。（其中考生号，有的省份也叫做考号、高考号、艺术类高考报名号等等。其为考生所在的省发给的艺术类考生文化课高考报名号，一般为 14 位数字编码，港澳台地区如无考生号则不用填写。）填写完成后可以生成预览效果，考生确认无误后确认提交。（基本信息确认提交后不能再次修改）

操作界面如下图：

4.4) 选报专业

- 1.在院校列表选择“广西艺术学院”
- 2.选择考点
- 3.选择报考专业
- 4.提交报考
- 5.确认无误后确认交费
6. 支付报名费

考生须仔细阅读招生相关通知公告后选择考点与考试类别，交费前须仔细核对，确认无误后再进行交费；一旦交费，不允许对该考点的考试类别做修改。外省考生只能报考 1 个考试类别，考生应认真考虑后再做选择，因考生选择失误造成的后果，由考生本人自行承担。

操作流程如下图：

艺术升 Artstudent 帮助中心 退出

CC22

个人中心

报考中心

考生信息

报考专业

已报专业

打印准考证

个人中心

交费记录

我的申请

密码修改

考生反馈

报考专业

1.选择报考的院校

当前院校

广西艺术学院

考点

杭州师范大学

官统考

浙江省艺术类专业统考 (浙江传媒学院) 重庆 重庆市艺术类专业统考 广东 广东省艺术类专业统考

美院附中

南京艺术学院附属中学

八大美院

中央美术学院 中国美术学院 广州美术学院 西安美术学院
四川美术学院 鲁迅美术学院 湖北美术学院 天津美术学院

艺术升 Artstudent 帮助中心 退出

CC22

个人中心

报考中心

考生信息

报考专业

已报专业

打印准考证

个人中心

交费记录

我的申请

密码修改

考生反馈

报考专业

1.选择报考的院校

广西艺术学院 重新选择

2.选择考点、专业及志愿

南宁 美术理论类(11月20日)

我要报考

3.你已填报该学院的以下专业：

考点	专业	志愿	交费状态	操作
<input checked="" type="checkbox"/> 南宁	美术理论类(11月20日)	-	待提交	删除

考生提前准备好支付宝, 报考未提交或提交后未交报名费超过30分钟, 考生所报专业将自动取消, 请重新报考!
缴费报考成功以后, 不能再修改专业!

同意诚信考试承诺书 查看

提交



考生提交报考信息以后需要完成在线报名支付过程，此交费为院校报名费，考生需要在 30 分钟内完成支付过程，否则超时后系统将关闭本次报名。因超时导致报名关闭后，考生须重新选择考点与专业并提交。

交费成功后，考生须进入“我的交费记录”和“已报专业”中看交费结果，确认交费成功，以免耽误报名考试。

5、阶段：确认和打印准考证（现场或网上确认任选其一）

5.1) 网上确认

可登录艺术升手机 APP 客户端，凭身份证原件、2019 年高考省级艺术类专业统考（联考）证（简称《省艺术统考证》）原件，本人进行在线确认和打印准考证。

1.肖像信息采集

考生可以在艺术升报名系统完成肖像信息采集，具体采集信息包括：拍摄免冠一寸照、拍摄 5 秒语音视频、上传身份证正面照、上传艺术统考准考证。部分省份如音乐、舞蹈等专业没有省统考的，请在登录高考报名系统截取高考报名登记表，代替统考准考证拍照上传。

操作界面如下图：



考生需要确保按要求拍照，并保证照片清晰，最后提交肖像信息。

考生提交肖像信息以后进入后台审核过程，审核通过后考生可以选择报考院校、考点、专业信息。审核不通过的考生可以再次提交肖像信息，不再收取审核费用。

2. 在线确认

考生完成肖像采集后，可以在电脑端报名系统“打印准考证”栏或是手机端“报考”页面的“在线确认”栏进行在线确认。

3. 打印准考证

进行在线确认后就可以进行打印准考证，**打印准考证必需在电脑端操作，需要连接到打印机。**

打印中心					
 广西艺术学院	广西 (广西籍考生)	06播音主持类	已线上确认		
		16舞蹈编导类	已线上确认	打印准考证	打印确认单
		17国标舞类	已线上确认		

5.2) 现场确认

完成网上报名和交费的考生，可本人到所在考点采集肖像和资格审核、打印准考证。需要的材料：①第二代身份证原件（如身份证丢失，须提供带有照片及身份证号的户籍证明）②《报名确认单》（网上自行打印），背面贴复印件二个：身份证（或户籍证明）、2019年高考省级艺术类专业统考（联考）证（简称《省艺术统考证》）。现场不接受报名及交费。

四、咨询方式

1、报名操作咨询

关于报名软件的使用方面的问题，请使用报名系统电脑网页版或手机应用版的“在线咨询”功能，咨询电话：0571-89265529。

2、招生政策咨询

有关招生简章、录取规则、招生计划、往年分数、专业介绍、课程设置等方面信息，请到广西艺术学院招生咨询网查询，或拨打学校招生办公室电话：
0771-5333126， 5327082。